【一】 第四千七百二十六號 (昭和七年十一月二十日第三種郵便物認可)
THE CHOSUN ILBO. (THE KOREA DAILY NEWS.) SEOUL.
昭和九年七月二十八日 (土曜日) (第一版)

朝鮮日報

朝刊 (本紙特刊並十二面)

社說 擴大되는歐洲의暗雲

一

二十五日 維也納에서 勃發한 나치스의 暴動은 政府軍에게 即時 鎭壓 되엿다 할지라도 이 歐洲의 一角에서 이러난 暗雲은 홀로 墺太利 一國뿐 아니라 歐洲 全體의 暗雲을 擴張 할 氣運이 보인다 伊太利는 돌푸스首相慘殺의 報를 듯자 國境에 二個師團을 出動시키며 萬一 墺太利政府가 나치스黨에게 征服되거나 危殆에 빠질 境遇에는 斷然코 墺太利國內에 大軍을 몰아 墺太利의 獨立을 保障할 氣勢를 보이고, 獨逸은 出他中인 히틀러首相이 急遽歸伯하는 同時에 파펜副總理를 駐墺大使로 派遣하느니 黨本部에서 三千黨員에게 武裝을 하느니하야 形勢가 安穩치 못하다。 電通의 通信은 伊、墺兩軍의 戰鬪開始를 報하고、聯合通信은 이것을 否認햇스니 아즉 어느것이 確定的인지 判斷키 難하나 如何튼 이것으로써 墺太利를 中心한 獨伊의 關係가 極度로 緊張한것만은 事實이다

二

나치스 今次의 暴動의 原因은 나치스黨員이 死刑된데에 憤慨한때문이라하나 百五十名의 나치스黨員이 警官의 服裝을 입고 首相官邸와 保安相邸에 闖入하야 兩相을 監禁하고, 政府에서 妥協오기를 기다렷든것을 보면 計劃的 行動이엇든것이 事實이다。 나치스는 年來의 宿題인 獨墺合倂을 爲하야 隱然히 公然히 墺太利 나치스黨을 시켜 現政權 倒壞를 企圖햇거니와、돌프스首相外 하임벨을 代表하는 스타렘베르히 一派는 斷然 나치스에 反對하고 親伊政策을 固持하므로 이에 機會를 窺視하든 나치스는 今次 나치스黨員의 死刑을 機會로 首相外 諸高官을 拘禁 或은 虐殺하고、나치스政權을 樹立하랴 하얏든것이다 그러므로 今次에 이러난 나치스暴動의 責任의 半分은 獨逸에 잇다 伊太利政府의 評은 全然 責任轉嫁의 論이 아니다。

三

今後의 動向에 對하야 或은 獨伊의 衝突을 豫想하고 或은 獨佛의 衝突은 不可避하야 歐洲의大戰을 再次 想起함이 크다。 萬一 獨逸이 끗까지 나치스黨員을 武裝하야 現하임벨政權을 倒壞하고 나치스政權을 樹立한다하면 伊太利가 傍觀하지안을지오、伊太利가 對獨戰爭을 이르키면 이것을 機會로 佛國은 蘇聯及 小協商國을 끌어 獨逸을 邊圍에 萬一에 備하엿다가 伊獨兩者中 그어느쪽이든지 그 勢力을 다치면 戰爭할 可能性이 잇스나、現在 獨逸로서 보면 이 歐洲諸國을 敵으로 물리고 大戰以前과가티 戰爭할 實力과 勇氣는 업다。 그러므로 獨逸은 隱然히 或은 公然히 時時로 墺太利에 勢力扶植을 애쓰나、干戈를 交하지는 못할것이다。 따라 歐洲의

副總理『파-펜』氏를 駐墺公使로任命

非나치스黨員인 파氏派遣은 히首相의一石二鳥主義

【電通伯林廿七日發】 히틀러獨首相은 召還命令을 發한 리트公使後任으로 副總理 폰·파펜氏를 特히 一定期間동안 維也納駐在特命全權公使로任命하엿다 但그期間은 發表되지안하엿다 그리고 파펜氏는公使에任命되는同時에 副總理와 잘地方統監의職을 辭任하는데 히틀러首相이 나치스黨員이아닌파펜氏와가튼巨頭를 墺國公使에任命한것은 現下의國際情勢에 鑑하야 獨墺關係의 調整을 圖하라는 決意를 表示한것으로 解釋된다 (寫眞은 폰·파펜氏)

【電通東京電話】 돌푸스前首相이 墺國나치스의凶彈에 被殺된 後直時히틀러獨首相이 駐墺公使에 副總理파펜氏를 任命한것은 今後의 墺國을 圍繞하고 歐洲諸情勢의 激化될것을 如實이 表示한것이라하야注目되다 파펜氏는 前番 릠一派의陰謀事件이잇슬때는 히틀러首相에게 注目되야 監禁當한以來나치스黨內에서도 繼子取扱을當하야副總理椅子에안즌마음도 못하든즈음에 히틀러首相이 파펜氏를墺國公使에任命하야 이로써獨逸나치스黨을 鞏固히 하는同時에 파펜氏에依하야 墺國나치스를 再建식히라는 一石二鳥의 政策에서 나온것으로 解釋된다 파펜氏는 부르닝 內閣을倒壞한 功으로因하야 히틀러 內閣의副總理에 올려안친사람으로도 元來의 나치스가아닐뿐아니라 히틀러 內閣强化에不滿을가저 릠派의 陰謀事件때는 射殺된슈라이헬將軍과도 大端히 親近하다고보엿다 이파펜氏가維也納에가서 墺太利나치스를 如何히 指導할가는가장注目되나 今後歐洲外交界의 焦點인 維也納에 히틀러 內閣副總理파펜氏가 出馬한다는것만도興味잇는問題가 惹起되리라고생각된다

獨墺國境 常態에復歸

【伯林二十六日發聯合】 獨政府는 二十六日午後四時부터獨墺國境을 閉鎖하고 一切의 通過를 遮斷하엿는데 折衝한結果 二十六日夜右命令을取消하야 獨墺兩國間의 國境交通은 回復되엿다

各州서兩軍激戰

政府軍의總攻擊에不拘하고 나치스軍頑强抵抗

【維也納廿六日發聯合】 스티리아州西端의 叛軍은依然頑强히抵抗하야 二十六日終日激戰을繼續하엿다 政府軍은總攻擊을開始하엿스나 叛軍은조곰도退步치안코 二十六日夜에入하야 附近丘陵에集結하고잇는바 降服할模樣은 보이지안는다 그리고 벨겐마르크 프라이부르크間國鐵幹線의一部는 드듸여不通하게되엿다 나치스叛軍은잘츠부르크州에서도 政府軍에게抵抗하고 잘츠캄멜구트에서目下兩軍激戰中인데 스티리아地方의戰鬪에잇서 政府軍은나치스叛徒九百名을 捕虜하엿다

【維也納廿六日發聯合】 스티리아及아손리아兩州의 戰況에對하야 聯邦政府는二十六日左와如히發表하엿다

上部墺太利及스티리아州피른附近에서 政府軍과 叛軍間에 一大衝突이 勃發되엿다 結局政府軍은 右陣을占據하엿다 將校一名 兵士五名의戰死를내이고大佐一名이 重傷을負하엿다 一方아손리아에서 叛軍과激戰한結果政府軍은아밀벨그를占據하엿다 現場에는나치스叛徒九名의 死體가橫在하여잇섯다 右戰鬪에서 政府軍은 叛徒二名을捕虜하고 機關銃十挺을鹵獲하엿다

暗黑化한維市 市民은戰戰兢兢

【電通維也納二十六日發】 墺國政府는 二十六日부터 二十七日早朝까지 市街電車에運轉休止를 命하야 市內의商店은 門戶를閉鎖하고 音樂會舞踏會는全部休會하야 華麗한 維也納도 全然불이꺼진듯이寂寞하야 市民은 恐怖에싸여잇다

叛徒審理코저 軍法會議設置

【維也納二十六日發聯合】 墺太利政府는 나치스叛徒를審理키爲하야 二十六日判事一名將校三名에게 軍法會議를任命하기로決定하엿다 右法廷에서裁判을바든叛徒는 모도死刑宣告는免치못하리라고觀測된다

히틀러首相 파氏의出馬懇請

【伯林二十七日發聯合】 히틀러首相은 파펜副總理의出馬를 要請하는데當하야 特히親翰을 送하야 獨墺兩國關係의正常을 希望하야左와如히말하엿다 貴下의愛國至誠과 卓拔한才幹에 對하여 今回의 事件에 哀悼의 意를 表한다 今回墺太利돌푸스首相이 凶彈에 犧牲되여 從來不安을 釀成하여온 歐洲政局에 더욱 惡影響을 與하게된것은 甚히 遺憾이다 余는 이러케 逼迫된 情勢가 緩和되여 獨墺兩國關係를 正常한 友誼的 關係로 復歸식히기를 希望하여 마지안는다 貴下가 이大任을 引受하여주기 바란다

歐洲의火藥庫는 維也納으로移轉

墺事變과英言論界의衝動

【倫敦二十六日發聯合】 돌푸스首相을慘殺한 恐怖쿠데타는 英國言論界에 異常한衝動을주어 各紙는二十六日夕刊紙上에 크게 報道하고잇다 維也納의內亂에依하야 歐洲國際政局은 드듸여重大危機에直面하엿다 고한은 言論界의一致한觀測이다 維也納內亂結果 墺國은如何히될지 事件의推移는 매우注目된다 如何튼 歐洲의火藥庫는 발칸半島로부터 維也納에移轉되엿다는것은 疑心할수업는바이다。 獨立維持에 努力하는 伊政府는 從來나치스 墺太利의 合邦運動에 正面으로 反對하야 돌푸스政權의「暗殺」을烽火로하야 나치스陰謀의 테로리슴에 依한墺國獨立의崩壞는到底히 默視치안할것으로보이며 昨日리치오네避暑地로부터羅馬에 歸還한뭇솔리니首相의裁斷은 注意의焦點이되여잇다 新聞界의論調는 同時히 이點을 强調하야 急迫된情勢의 危險性을 率直하게指摘하고잇는데 타임스紙만은나치스叛亂을 概括하야 가로대 나치스의쿠데타는 失敗되엿스나 돌푸스政權側의 重要目的은完全히 成功하엿다 다시 獨逸政府가 墺太利의叛亂陰謀에 關係잇다고 斷言하는것은 不當하다 今次의叛徒의一部는 獨政府의 執拗한煽動行爲에 基因한것이다

「린」氏死亡說 墺政府公式否定

【電通維也納廿六日發】 自殺을企圖한墺國駐伊大使린텔렌氏에 關하야 墺政府는 國防軍高級幹部로부터나온 死亡說을 二十六日夜에 公式으로否定하고 아즉生存하엿다고言明하엿다

「스」副總理 諸權限을繼承

【電通維也納二十六日發】 墺國副總理스타렘베르히氏는 돌푸스前首相의뒤를이어 首相並돌푸스前首相의 一切權限을 繼承하야 非常時局에當케되엿다

維也納베니스間 國境線路不通

【維也納二十六日發聯合】 스티리아州西部에서 叛軍과政府軍과의 衝突로 維也納베니스間의 國境線路는 不通하게되엿다

돌首相葬儀에 무首相不參加

【電通羅馬二十六日發】 뭇솔리니伊首相의 돌푸스前墺首相葬儀參列說에 對하야 伊太利外務當局은全然根據업는 風說이라고否定하고잇다

루즈벨트大統領 空水陸에亘한大歡迎裡 호놀룰루에到着

【電通 호놀룰루二十六日發】 去二十五日午後 히로港을出發한 루즈벨트大統領은 二十六日早朝 호놀룰루港外에到着하엿다 午前八時頃 乘船휴스톤號가港外까지 出迎한 日本漁船五十隻을 비롯하야 多數船舶을따라 眞珠灣內에나타내자 埠頭에서기다리고잇는 數萬群衆으로부터 萬歲의歡聲이 터저나왓다 眞珠灣上空으로飛來한 戰鬪機百十五機는 휴스톤號上을旋回하야 大統領의頭文字F、R을그려 水陸空의昂奮된歡迎은 바야흐로 頂點에達하엿다 루즈벨트大統領은 휴스톤號로부터 汽艇으로옴겨 호놀룰루에 歷史的第一步를디덧다 때는午前九時十五分 大統領은埠頭前에堵列한 小學校生徒一萬의 奇特한歡迎에微笑를띄우고 自動車에올나 市中으로向하엿다 沿道에는 數萬群衆이堵列하야 市中은歡呼의渦中으로드러가게되엿다

豫防警戒不要 伊國首相의發表

【羅馬二十六日發聯合】 뭇솔리니首相은 二十六日午前 리치오네에서 羅馬로 歸還하야 直時 首相官邸로갓다 官邸에는 陸相빠이스트로즈키將軍스뮈치 外務次官 情報部長 차노伯이 早朝부터首相의歸還을 待하고잇섯다 뭇솔리니首相은 一同에게 報告를바든 後다시 愼重對策을協議하엿는데 二十六日 深更如左히發表하엿다

墺國의 나치스叛亂에鑑하야 伊政府는 二十五日푸렌넬國境에 備키爲하야 陸軍空軍部隊를 移動하엿다 그러나 其後事態는平靜化하고 잇슴으로移動의豫防的警戒手段의 非常策은 必要치안타고 豫想되다 또外務次官 스뮈치氏는 墺國 나치스叛亂에 關聯하야二十六日朝 伊國駐劄英佛代理大使와 會見協議하엿다 이는墺國獨立을 確保할件에 關하야交涉한것으로보인다

歐洲戰爭은尙早

데비스米軍縮代表談

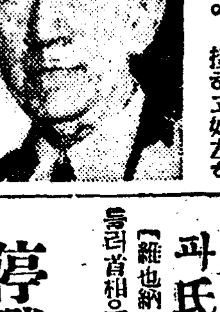

【電通紐育二十六日發】 倫敦軍縮會議中休暇로 歸國中인米國代表노-만 데비스氏는 墺太利擾亂의報道에 接하고如左히 述하엿다

墺太利의騷亂은 참으로憂慮된다 그러나 그것이直時歐洲大戰의再現이라고는 생각되지안는다 歐洲戰爭은 아즉도먼將來의일이다 그리고中歐擾亂形勢로因하야 海軍軍縮會議가 蹉跌에歸할일은 업스리라고 생각한다 (寫眞은데비스氏)

파氏維市向發

【維也納二十七日發聯合】 히틀러首相은 二十六日深更副總理파펜氏에對하야 即時維也納으로赴하야 墺太利의情勢를報告하라고要請하엿다 그리고同氏는 維也納到着即時로 維也納駐劄臨時公使에 就任하리라고觀測되나

停戰協定地域內 未解決問題解決

【電通北平廿七日發】 大連會議에서中國側停戰協定地域內의 未解決問題는左와 如히解決되엿다

一、停戰協定線內의中國側保安隊는 九千名增加要求를 一萬五千名으로 增加하고李濟春 石友三軍의改編保安隊가 所持한銃器는 其數를減少할事

一、東陵의 滿洲國駐屯軍問題는 中國側에서 其保護에萬全을 期하기를條件으로 駐屯軍은 關外로撤退함

一、灤河流의 日本駐屯軍은 河北行政機關의 必要上撤退치 아니함

그리고 右諸問題의具體的協定은 八月初旬山海關에서 日中委員會를 開하기로되엿다

歐米派靑島會合

顧維鈞、宋子文、顏惠慶、王正廷 日本牽制策을協議乎

【電通靑島二十七日發】 顧維鈞氏의 來靑에依하야 親歐米派의 宋子文、顏惠慶、王正廷의四巨頭의 靑島會議는 二十六日부터 本格化하얏는데 單純한 避暑라 稱하야 外國新聞記者團과의 會見을 避하야 片鱗도 窺知할수업는 嚴戒狀態이다 顧維鈞氏는 八月에開催되는 廬山會議에 나가蔣介石氏에게 重要建策을할터임으로 미리內外重要諸問題에對하야、歐米派의 意見을 綜合하고 一方汪精衛 一派의 親日派에對한 示威的 效果를어드려는것으로 討議中心은外交技術에 依하야 太平洋協定과 日本 牽制策에잇는바 顧維鈞氏는 中國記者와의 會見에서 極東時局의 緊張은 歐洲에反映하고 또歐洲의不安은極東에 影響되지안을수업서 第二次世界大戰勃發의時機는 누구나다 斷言할수업는同時에 아모도此를否定할수는 업게되엿다고述하야 太平洋諸國安全保障條約의締結을 力說하얏다

日土協定調印

【이스탄불二十六日發聯合】 昨年六月以來 日本政府와土耳其政府間에 交涉을繼續中이든 日土交換貿易暫定協定은 二十六日이스탄불에서 兩國政府代表間에 調印되엿다

米海軍十二機 一擧알라스카에出發

【씨야틀二十六日發聯合】 알라스카에서새航空新路를 開拓하기爲하야 米國海軍機十二機는 二十六日早朝씨야틀을 出發할豫定이든바 降雨때문에 延期되어 午後零時五分一擧알라스카의 케치칸으로向하야 出發하얏다

正租解除 百萬石突破

【通遞東京電話】 政府所有米의 解除는 二十六日分으로써 累計百萬石을突破하얏다

朝鮮史上의水亂 食人虫亂의騷擾(高麗時代) (四)

申鼎言

禍不單行의竝進

高麗는 歷代諸王三十四王中에 太祖를 비롯하야 七王(顯宗、靖宗、文宗、肅宗、睿宗、仁宗、毅宗、明宗、高宗、元宗、忠宣王、忠肅王、忠定王、恭愍王、辛禑、恭讓王)이 洪水의 國難을 當하얏다 程度의 輕重은 濃淡 相殊할것이나 回數로보면 顯宗時二回、靖宗時三回、仁宗、明宗時各五回로서 以上諸王은 前記十八王中에서도 不幸을 거듭하얏거늘 허물며禍不單行의 行進曲이 伴奏케되엿슴은 이것이 一種의 運命的關係가아닐가하는 늣김을 가지게된다。 即 明宗當時(十八年)의 水亂은 人畜、建物等의 被害가 莫甚하얏슬뿐아니라 不可思議의黃風무리가 비(雨)줄기를딸아 내려와 飛散한새 그所過處에는 반듯이 可恐할 惡疫이 發生하야 人命의 被害가 多大하얏스니 要컨대 이惡疫이 黑死病이나아닌가 생각된다。 그뿐아니라 이黃風무리가 他一方으로는 水災를바든 남어지와 農作物까지 侵犯하야 조고만치의 收穫餘望조차 속절업시 蹂躪하얏다。

葱汁急服이仙藥

그런데 高宗三十三年 水亂時에는 亦是 비를딸아 허진 毒虫이 잇섯는바 그表皮에는 마치 網의 문의와가튼 鱗片이 相接하얏고 그鱗片아래에는 白毛와 가튼것이 빽빽히백히엇다 이 毒虫이 飮食物에 싸이어 腹中에 들어간때는 勿論이오 사람의 身體에 接觸만되엿다할지라도 것잡을사이가업시 即死한다 이것이 얼마나 무서운 魔虫이엇든가 이 魔虫이 發散한뒤로부터 人命과 其他動物의犧牲이 不知其數이엇스나 可謂百藥이 無效하야 救急의 方途가 束手無策이엿고 다만이것을『食人虫』이라 別名만하얏스니 이不思議의 食人虫亂이 오히려 水亂에 超越하야 家國이 騷擾化、恐怖化하얏다。 그런데 突然히『食人虫의除之에는 葱汁을 用하라』하는 秘方이 流布되자 果然 葱汁을服用하야 食人虫의魔禍를退治하얏다 이것이 天刑의一種所爲이엿든가 醫藥의 未開所致이엇든가? 何如間 水亂이 齎來한 이 虫禍는 不可解의 迷宮에 살어지고 그 禍不單行이러에 無慘히 犧牲된 人命은 永遠의 追悼가될뿐이다

國寶書籍을流失

그다음에 사우나운 雨勢의 空中襲擊으로말미암아 水明石白한名山과勝蹟을 廢墟한 肅宗時九年의 水亂은 龍山 忠宣王時松岳山南峯 忠穆王時松岳山西峯 辛禑時三角山 國望峯이 문어저 天生名山이 一朝一夕에 不具病身이되니 山水美의 생채기엔 늘어찌有心淚가업스랴 그런데 仁宗時에는 國學院에 國家的寶物로써 深深藏之하든『經史百家語』數百冊을 그所藏建物인國學院과 아울러 濁流荒浪이휩쓸어다가泥海깁흔속에파무덧고 靖宗時에는 國庫를 짊우러精製한 鴨江碇泊의 兵船七十餘艘를 無名遠海에 流失하얏다 名山의 崩壞는 國家山水美의 破傷이라 可惜치아니한바 아니나 보배로운 書籍과精銳한 兵器의損失은 直後으로國家文化上 國防上에至大한關係가잇슴을보아 그水亂의魔戲가 너머나 猙惡하얏든것을 咀呪하지 아니할수 업슬것이다 況且 契丹의 侵境이 無常하야 이것이 當時의一大禍根이 엇거늘 이러케 放心치못할 有事秋에 저러한精銳兵器를 損失한것은 果是國家的 一大否運이라 아니치못할것이다。

不可解의黑赤雨

물론 水亂이 原因되어가지고 怪異한 變故와 勝算키어려운 被害의 狀況은 大槪以上에 述한바와갓거니와 水亂中의 水亂을 말하면 高宗때이엿스니 普通七八尺에 나르럿다하면 其外의 水亂 狀況은 不問可知의 事實이엿다。 그런데 高麗史上에 가장 不可解의騷雨는 太祖時에는赤色水가 내리엇고、그뒤 忠烈王時에는 黑色水가 내리엇다 그리하야 目下水災도 水災려니와 그雨色의 怪異한것이 더욱 人心을 搖動하야 매우 恟恟하얏스니 이것이그대지 無理라할수업슬 것이다 要컨대 高麗水亂은 附帶的、怪變이 伴奏하얏든것이 그特色이라할수잇슬것이다 (此項完)

朝取短期

	後引	高値	低値
朝新	—	二九七〇	二九六〇
大新	九三四〇	九三七〇	九三四〇
東新	一四四六〇	一四五九〇	一四四五〇
日産	一三三六〇	一三五六〇	一三二五〇
日劵	六三〇〇	六三〇〇	六三〇〇
安取	—	三八〇	三八〇

夕刊後의市況 (廿七日)

東京短期東新

後場 大引 一四三三〇 高値 一四三八〇 低値 [illegible]

大阪短期氣配

大新	九三六〇	(不變)
鐘新	一三一五〇	(五〇高)
日産新	一三三〇〇	(三〇低)
郵新	一四五〇〇	(一〇〇高)

橫濱生糸後引

當限 四六一〇〇 先限 四六七〇〇

各地期米後止

▲釜山五節二四、九五 止二四、九五▲大邱五節二三、八〇 止二三、七六▲群山六節二三、八二 止二三、八一▲木浦止二三、八二▲鎭南浦四節二三、○ 五節 止二三、○▲下關止二三、○▲名古屋 止二六、四八

脚氣

脚氣의短期治療劑 文研藥用胚芽

脚氣의短期治療 에는勿論 비타민B를大量含有하야 다시治療의重點인患者의病衰한胃腸을强化하게하야 비타민B의吸收並榮養의增蓄을徹活히하야서病源排除를하는効果를가진것이안이면안되오。

脚氣患者에單只 비타민B를服用식혀도 期待의効果를못어듬은 患者의病弱한胃腸은 이것을吸收치못한關係요

文研藥用胚芽와갓치 비타민B의豊富한補給과同時에 胃腸을强化케하야 消化吸收榮養增蓄을容易히하는 二元的効用을가즌藥이안이면 適切한脚氣의短期治療는所望할수업소

脚氣의短期治療劑로서 文研藥用胚芽는 實로効果第一이요。

脚氣治療의詳細한說明書를 朝鮮日報名記入申込한분에進呈

藥價低減 粉末 一八〇五入金一円五十錢 四〇〇五入金三円 錠劑 三八〇錠入金一円 八五〇錠入金三円

東京市芝區三田通新町 發賣 文化榮養硏究會 電話三田一六八五・一六八六番 振替東京一四四三五番

各데파-트藥品部 全國藥店에잇슴

朝鮮日報京城販賣所 電話光化門二四九

第五拾貳回貸借對照表 (昭和九年六月三十日現在)

資產ノ部

拂込未濟資本金	一、八〇〇、〇〇〇・〇〇
興業費	一七、〇八六、三八〇・五五
興業費未決算	六八、六七三・三五
貯藏品	四四八、九〇三・九四
假拂金	一九、〇四一・〇九
未收金	三七、〇一八・九九
有價證券	九五六、九八四・〇二
保證物件	五、四四七・七三
銀行預金	三八七、七一八・三五
振替貯金	四、三九〇・〇八
現金	八〇七、八四四・〇四
合計	二〇、〇八三、二五六・九九

負債ノ部

資本金	一五、〇〇〇、〇〇〇・〇〇
準備積立金	一、五三〇、〇〇〇・〇〇
別途積立金	七二〇、〇〇〇・〇〇
使用人退職手當基金	六九〇、〇九〇・〇七
未拂配當金	三三、五〇一・〇七
借入金	四四〇、八〇四・五五
支拂手形	三三〇、〇一六・〇〇
契約保證金	三九、七五三・五八
身元保證金	六二一、二二六・八六
假受金	二二六、八八九・七七
未拂金	三七、五三八・八六
前期繰越金	三八八、八一三・八七
當期利益金	九〇八、七九一・〇一
合計	二〇、〇八三、二五六・九九

損益計算

收入	
總收入金	三、九九五、七三五・八七
合計	三、九九五、七三五・八七
支出	
諸經費	二、六八六、九四四・八六
興業費減價償却金	四〇〇、〇〇〇・〇〇
合計	三、〇八六、九四四・八六
差引當期利益金	九〇八、七九一・〇一
前期繰越金	三八八、八一三・八七

之ヲ處分スル事左ノ如シ

準備積立金	五〇、〇〇〇・〇〇
別途積立金	一三〇、〇〇〇・〇〇
使用人退職手當基金	四八、〇〇〇・〇〇
役員賞與金	四八、〇〇〇・〇〇
株主配當金	六〇〇、〇〇〇・〇〇
後期繰越金	三六九、六〇四・八八

右之通リニ候也

昭和九年七月

京城府南大門通二丁目五番地

京城電氣株式會社

取締役社長 大橋新太郎
專務取締役 武者鍊三
取締役 山口太兵衛
同 木本倉二
同 福島甲子三
同 吉谷專吉
同 兒目德太
監查役 福島行信
同 高浸六平
同 閔大植

ニード洗粉

洗兒에는洗粉

갓난애의柔肌를 비누로씻음은 危險千萬이요、自古로 洗兒에는洗粉 이라하야 赤海浴에는 꼭洗粉을使用하오、ニード는最新한科學的製法으로完成된洗粉 임으로 健康兒를맨든肌膚의마스코트로써 大好評이요、

어린애에살결을지켜라—

大阪博勞町 田中善株式會社

稻村博士創製 泄瀉 腹痛 胃腸病第一靈藥 헤루푸

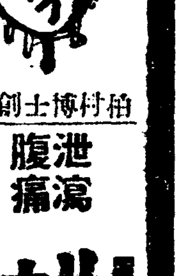

食傷·吐瀉·消化不良·胃腸加答兒

婦人病良藥 命の母 명지모

자궁업는분·부인병으로고통하시는분·월경전후·산전산후의몸보양에잇지못할 명지모

어느가정에도 꼭 한권식필요한「부인병실독서」(二百六十四頁)를등지하시는대로거저드립니다

東京市京橋區入舟町 本舖 笹岡省三藥房 振替東京五〇五〇番

美田沃畓은昔日夢
洛東上流農作全滅
減水하니荒廢한田畓만잉성
機上에서본安東方面
大邱에서本社特派 愼飛行士 談

신용욱(愼鏞頊)비행사조종, 동건(董田)비행사동승의 본사특파비행기는 이십륙일 구사일생의 모험을다하야 삼랑진방면재해지를날려 제일차로 재지공중시찰의 임을다하고, 다시이십칠일에는 오전십시 대구련병장을 출발하야 대구이북안동(安東)방면으로 락동강상류일대를 답사하고 왜관(倭館)으로돌아서 동십일시오십분 대구에착륙하엿다 그방면은물은빠지고 날도들엇스나, 농작물이 전멸상태에빠지어 과연그들은 금후 어떠케생계를 세울가하는것이 큰문제가되리라한다 이에장거리귀회로 신비행사의 시찰담을 들어내기로한다

이날—이십칠일은 아츰부터 날은맑엇스나 큰저기압이서북부조선을 통과한뒤라 바람이몹고 험악하야 비행에는 아직안심할수업는전후이엇다 오전열시 대구련병장을리륙하야 바로북방으로 안동(安東)을 향하엿다 우리는될수잇는대로 지상의사정을 살피기위하야 내내저공비행을 하엿는데 안동까지 가는동안 락동강상류의 지류일대는 모다친수를 보앗든판게로 논밧에서풍은빗을찾을수업서 어듸나피해가 적지안음을알수잇섯다

官公署는全潰
映湖樓는간곳이업서

안동상공에이르기는 열시사십분경으로 삼천호가량이나되던다는안동은 전부친수를보앗슬뿐아니라 쓸어넘어진가옥이넘어서만어서 내려다보기에도 처참하엿다 그중에도 가장심하기는 정거장부근이엇는데 정거장도 자취를차즐수업시되고 부근일대의군청 우편국등 여러관공청이 모다쓸어넘어저 비교적번화하엿다는 넷거리의자취는차즐길이업섯다 또그뿐이라 락동강안에위풍름름하게 서잇든영호루(映湖樓)도 씨슨듯이 넷자취를차즐길이업섯다 오랜력사를가지고 시인묵객의 찬양을받든 명승지가 일조에업서젓다는것은 안동의큰손실이엇다

—◇—

그러나 그것은한낫,풍치에끄치는것이나 한번눈을돌리어안동부근락동강연안을 살필때는 또눈을거두웟다 전날비행에는 가는곳마다 물이잠기어 일종무서움난치 처참한늑김은가지엇스나 물이빠지고난논밧은 언제갈어서 씨를뿌렷든가십게 아주 모래밧이 되여버렷스나 이제 물은 빠젓다 해도, 이땅에사는 농민들은 압흐로무엇을 어떠케먹고살수잇슬까하는것을 생각하면 비참한생각에 눈물이절로솟음을 금할수업섯다 안동상공에서 두세번저공선회비행을하야 본사의위문시찰의뜻을표하니 거리에는 사람들이가득이나와 우리를 마저주엇다

荒蕪地에선農民
生計는무엇으로대나

그리고 우리는 비행기머리를 돌리어 강줄기를따라 락동강상류를 일일히 정찰하며 왜관(倭館)으로 내려갓는데 어느 곳이나 락동강 류역일대는 제방이 문허지고논밧이 쓸려나간곳이 무수히 잇서어듸가 논밧이잇든가를 차즐길이 업섯다 가옥이 친수되고 또문허젓다는것도 당장당하는 큰피해임이 틀림업스나 이처럼논밧이 여지업시 피해를입어노코보니 그들의생활의근거는이제어듸서차즐것인가 물론그중에는 금번중에복구될곳도잇스리라만은금번중에복구도못되고한양추수도 못거두게될곳이만흔모양이니 당장은밥과옷으로 구제된다해도, 근본적구제에는큰곤란이잇슬것을 생각치안을수업다.

—◇—

왜관에이르니 여기에도집이문허진것이 적지안엇다 물은빠젓스나 역시눈에띄우는것은, 농작물의전멸상태에빠진것이엇다。이번수해의구제는 당장의먹을것 입을것보다, 금후문제가 더크다는것을생각하며 열한시오십분 대구련병장에 착륙하엿다

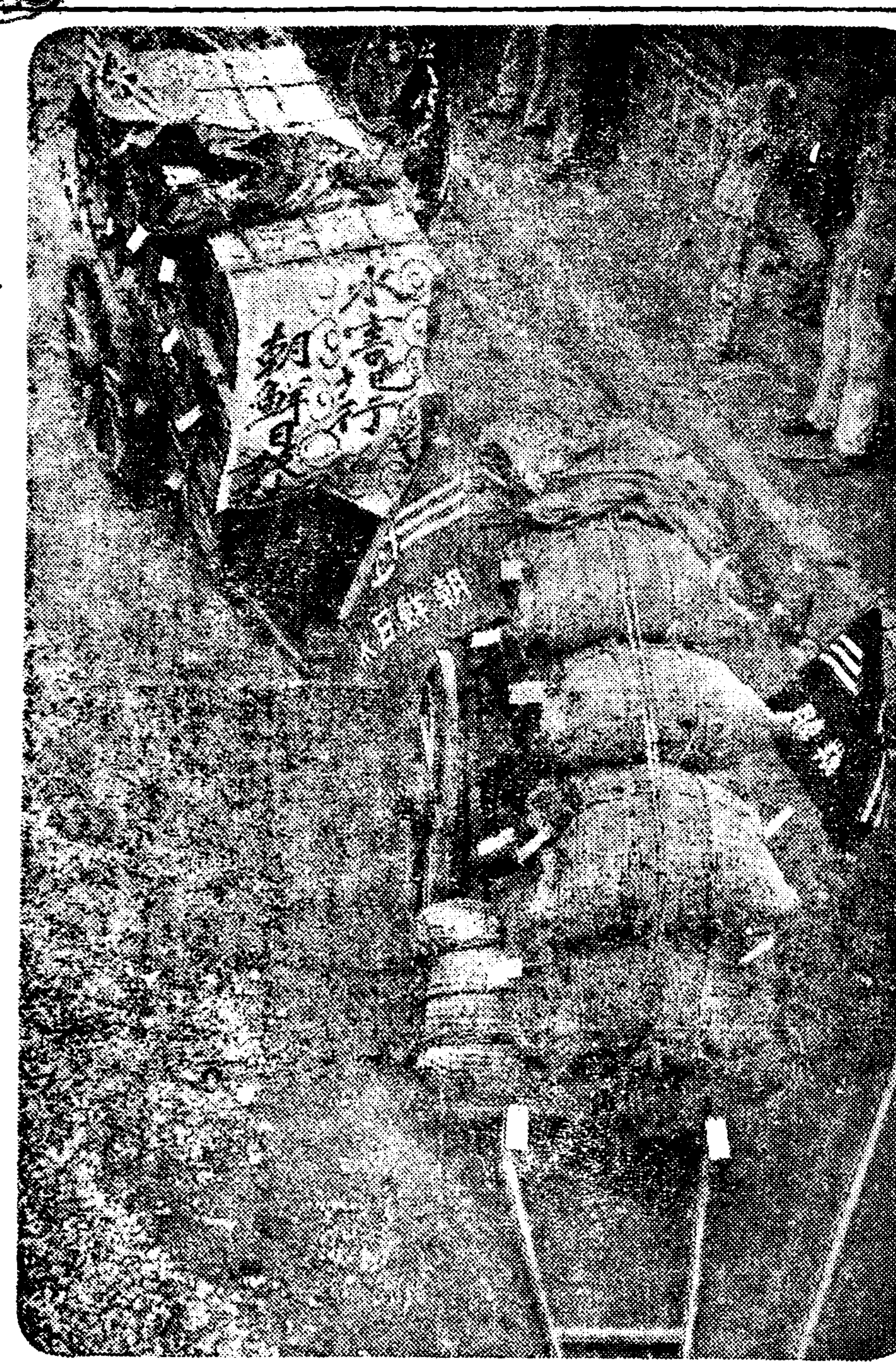

◇本社에 모인 救護品 第二次搬送光景

咸安서二千五百名
應急治療하고施藥
本社醫療班一行의活動으로
萬餘災民中病者續出

【二十七日午前八時四十分 咸安支局發電】 귀보ㅣ함안일대에 일만여명의 리재자를 내이개한 폭풍우는 이집오일까지도 계속하야 양양한탁랑는 리재민의주택을 휩쓸고다시피난소까지 여지업시 휩쓸엇다 피곤한리재민중에는 병자가속출하야 돌에누어잇는 참상은말할수도업다 이때에잇서 지방청년다수가 가담활동하고잇는 본사의료반은 위험을무릅쓰고 제일선을 돌파하고 제일일에 이천오백여명을위문하고 구제품을 배부하엿다

(西) 함안군(咸安郡下)의가야(伽倻)등지는교통이 복구되지못하여 그곳의 리재민들은생사의 경계선에서 방황하고잇다사소식만들은고 잇슬뿐이다 본사구호반은 위선손이 밋치는곳에 대강와 시급한구호를 하는일방 구호대를조직하고 식량과 시탄과 의복등과 또운반할선척을 대구(大邱)등지로 부러구입하야 방금 결사적으로 컨기이재지로 구호에출발할 준비를하는중인데 느저도이십칠일에는아직 아모도구조의손을 대이지못한곳으로 향하야 단연히출발을할터이다 그리고 방금조직되어잇는 본사구호반의 진용은 다음과갓다

本部 三浪津駐在 文錫俊 金沛 金守烈 朴容元 金澤 李長守 朴成玉 醫師 宋炳琦 昌原郡 梁山郡 東萊郡 金海郡 第二隊 隊員 韓一敎 宋鍾洋 金鍾鉉 朴壽鎭

南北兩隊로分擔
僻地로出發救護
本社救護班大活動

【三浪津에서本社特派員 文錫俊發】 일즉이 옥야천리라하야 농민의낙원이든 경북일대는 한번 수재의돌격을밧자 인연(人煙)과 개닭의우름소리가끈치고 다만 처참하야 황폐한정경은보는사람의 눈물을 자어내일뿐이다 그러한중에도 피해가터욱심한 귀포(龜浦) 왜관(倭館)부근은 이곳이 일즉이 인가가 잇고 농토가 잇섯든가십히다만 산봉을 내여노흔 탁류의바다로 화하엿다 밀양(密陽)이남은 교통이 두절되엿고또삼랑진(三浪津)이남도 구포까지 교통이 끈치어 리재민육구호조차할길이업다 밀양군하의 수산(守山)명례(明禮)류도(柳島)창원군하(昌原郡下)의군북(郡北) 량산군하(梁山郡下)의하서(下西)…

龜浦、咸安서
五百名施藥

【郡北支局廿七日午前八時四十分發特電】 귀포(龜浦) 함안(咸安)일대의 리재민은 일만명이상인데이십오일까지계속된 풍우는다시 피난소까지 업습하여참담한광경을 이루어 병자가 속출되고잇다 지방청년의 응원을 어더본사의료반은 위험을무릅쓰고 제일선에서 나서서재일일에 오백여명에게 약품과 위문품을배부하엿는데 리재민은 눈물을흘려감사를하엿다 귀포 함안방면에서활동하고잇는 의료반의씨명은 다음과갓다

第一隊 伽倻方面 醫師朱世正外 金振國 趙貴植 朴承杓
第二隊 郡北方面醫師金相斗外 韓仁安 宋俊晃(電文不明)
第三隊(電文不明)醫師 朱世榮 韓仁瑛(電文不明) 李錫鎬 安承琁 李洪九

救護突擊隊
五勇士冒險實話 (一)
間一髮·渡涉瞬間
轟然·長堤는崩裂
埃及追兵의紅海亂그대로
宛然!阿修羅地獄

【密陽에서特派員李鍾模發電】 금번대홍수 이래전연소식이 끈치엇든밀양수산(密陽守山)방면을향하야 지난이십사일오전에 결사적으로 출발한 본사구호반 조용목(趙鏞穆) 현재신(玄在莘)의사정광홍(鄭光洪)김영아(金榮伊)송복이(宋福伊)다섯용사의 이주야동안침식을못하고 수산(守山)명례(明禮)백산(栢山)외산(外山)등각지에 사지은영웅적구호활동의모험담(冒險美談)한토막!

▽……△

우리구호대 일행은 이십사일오전십일시 약품을 나누어등에질머지고 수산(守山)을 향하야출발하엿다 이것은 수산전멸의소식이 전해진뒤에 제일처음 되는 구호반의 모험방문이다 평지는전부 물에잠기어 길을분간키어렵기때문에 우리는 험준한산협을 겨우 터듬어가는수밧게업섯다 해발일천삼백미돌이나 되는 종남산(終南山)을 우리 일행은쏘다지는 폭우를 무릅쓰고 기어 올나가노라니 밋그러지고구르고하야 평소가든면 생각지도못할 강행군이엇다 그리하야 천신만고를 겨고종남산을넘어 초동(草洞)에 도착하엿는데 수리조합구내의 상게부락리재민 약일천여명이 맨몸으로산미테 피난하여 동족을하고잇섯다 그들피난민은 그안날밤갑작히 락동강이 증수되어제방이문허지는서슬에 허둥지둥가산을도라볼 겨를도업시 몸동이만 도망을해나왓다는 것이다

▽……△

우리구호반 일행은 위선그들피난민을 진찰도하고 약품도주어 구호한후수산을향하야 다시출발하엿다 그런데 그곳에서수산으로가자면 약십리 가량되는 제방을거러가야한다제방은좌우량편이망망한탁류에잠겨잇고 군데군데 물이넘처 넘실거리고 잇섯다 터구나 별빗하나보이지 아니하는 캄캄한어둔밤! 비는악수로 쏘다지는데 발한거름 잘못내어드되면 시체의간곳조차 모를지경이다。터구나 제방이 문허진다면 일행다섯명은 귀부때도못차질물귀신이 될것이다。그러나 우리는 생각을하날에맛기고 돌진하엿다。과연!우리일행이 거너편산미테 도착하여십분이 지나지못해서 조금전에우리가 생명을내어걸고 건너오든제방은 지동치는듯한 소리와한가지로 문허지고마럿다 그순간우리는 등에서는 식은땀이흐르고처름터럿다

그리하야 겨우 수산(守山)의뒤人산에 당도한것이 밤이홉시오분! 어두운속에서는 수천명피난민의 아우성이 들니어왓연히생지옥에 접근한감이 업지아니하엿다

우리일행은가지고간회중전등을 빗처보니 바야흐로 문허지려는수산부락압 제방을수천명의주민이가마니등을 가지고 필사적으로방비하고 잇섯다 그것은자연피립력의 비장한투쟁이엿섯다 그러나 그러한노력도 수포에도라가고 제방는문허저 바렷다 피난민들은 서로부르지지며 압흘다투어 도망을하는때 이순간이야말로 「모―세」일행을쫏든 「애급」군사들이 홍해(紅海)의 복판에서 당하든처참한 광경그대로되엿다 수산의숩혼곳까지드되어친수가되엿다 부근의사개 부락의피난민부가수산의뒷산에모혓스니 그호잡과 비참한광경은 도저히 현용할수가업다 우리일행은 내리는 비속에서피난민과 가티그밤을 새엿다

白米와衣類藥品等
二次로四千點發送
熱烈한各方面同族愛結晶을
嶺南과湖南災害地로

남조선의 수해리재동포의 가여운정상을 생각하야 삼천리곳곳에서 동족애의 뜨거운정성으로 분답히 보내오는 구제금품은시각각으로 늘어가는한편 현장재지에서 주림에지이치고 추위에우는 불행한 동포들은의시그구조가 시급한데 본사에서는그동안 본사에위탁한 동정금품을 이미 제일차로발송하야 구조케하고 그후에 들어오는구제품의 제이차발송을 이십칠일오후에마치엇다

이번제이차의 발송 구제품은 백미멸세가마니와옷(衣類)이천오백사십구점(點)과 약품 오천사백이십일점을 강경(江景) 라주(羅州) 삼랑진(三浪津) 김해(金海)의 네곳으로보내서 그곳에서 이미출파하야 잇는우리사의구호반을식혀 일일히 벽지에까지가서 리재동포들에게 뜨거운 정성으로일부러 보내주신각의연동포의 도타운뜻을 전하는 동시에 비록옷한점 쌀한술의약한봉이나마동포의참스된정에서나온것을 진실로의의잇게 쓰도록하가로하얏스며 추후로 드러오는동정품은다시제삼차사차로속속발송하기로하얏다

三浪津에
지부스發生

【廿七日午後零時七分 三浪津支局發電】 삼랑진역구내피난민수용소에서 오날아침 「지부스」환자한명이 발생하야대소동을 하엿는데 소독을하야환자는 그부형과 가티 그외향리김해군명지(金海郡鳴旨)에돌라보냇다 환자의 일홈은 김라관(金羅寬)이라는소년이다

暴風雨警報

二十七日午後九時仁川測候所發表 바람이强할것이다北乃至西風이强하고强雨가잇슬것이다成鏡南北道의沿岸을警戒한다低氣壓의中心은朝鮮北東岸海上에잇서서七五〇粍를보이고東北東으로進行하고잇다

同日同時同所發表 南乃至西風이, 바람이强할것이다 江原道, 慶尙南北道의沿岸을警戒한다

十萬災民恐慌中
救療隊不足으로
洛江은減少하나發病者續出
投藥과診察이時急

【釜山支局特電】 이십칠일 오전여덟시삼십분경에 맥도(麥島)에서 대저면(大渚面)을향하야 인부열명을 시른배가 사덕리(沙德里)어구에서 전복이되여 그중네명은 탁류에쓸려 행방불명이되엿다 오만칠천오호에 이십팔만일천이백이십륙명인바 그중에서 약십만으로서 경남락동강연안 삼십개면의 주민은 도위생파에서 공의 십팔명을출동시켜 지금까지 구료한사람이 삼천명이나되고 나머지는 미처구료를 못하고잇서서 약품을배부하나 리재민은 진찰을안밧고 약만바들수는 업다고하고 투약을 거절하고잇다 리재민속에는 위장병환자가 속출하야 각처에 본사의료반의 진료를밧고잇다

이십칠일오전현재 한시 현재의각지의 락동강 수위는 귀포(龜浦)가 오미돌오십오센티 삼랑진(三浪津)은 팔미돌 사십삼센티 남지(南旨)가 구미돌이십삼센티로 각각나렷다 지금까지판명된 경남도내의피해는 아래와갓다

▲死者五十一名 ▲負傷者及行方不明者五十名 ▲浸水倒壞流失家屋三萬戶 ▲流失浸水田畓四萬二千七百八十一町步

三南大水災와
西部人士特志

불행년중행사와가티 작년에도 엄습하엿든 큰홍수는 지난해의창아(慘禍)가 미처이물기도 전 다시남조선일대를 맥렬이돌격하야 허다한동포가 물속에서 살길을일코밤낫으로 부르짓는다는 련일의보도를보고 각처에서 동정의금품이 답지하는이때 룡일(龍一)양조소,원옥(元屋)대창(大昌)양조소등위시하야 양조소와 밋여러유지 보통학교(阿峴公普)후원생김홍림(金湖林)군은이십륙일오후에각각 다음과가튼동정금을 본보 서부지국(西部支局)에 기탁하야 리재민에게 보내달라고 하얏는데특히김홍림군은 본사의 신비행사가 만난을무릅쓰고 재민의실정을 조사하러떠나는것을 보고감격하야 학비절약한돈을 털어가지고왓섯다

▲龍一釀造場二十圓 ▲大昌釀造場十圓 ▲元屋釀造場十圓 ▲金湖林一圓五十錢

廢墟化한녯집터에
嗚咽하는災民들
住居일흔者湖南에만五千
恒久對策이大問題

【本社特派員金炳倚手記】 삼남일대의 이번수재는 실로 사십년 이래의 대수재로 그피해의 정도는말할수업시 참담하엿다 내가이번 시찰한 영산강(榮山江)금강(錦江)류역 일대의 피해는 호남선(湖南線)으로목포(木浦)로부터대전(大田)부근까지거하야 전부친수하야일시는물에 연선일대의 대소도시는거이전부 친수하엿는데 어느곳이나가장 처참하기는도회지의 빈민이 만히사는 지세나즌곳이며 또특히 영산포와 강경(江景)은각긔 수십호를 제외하고는전부친수하야 상전벽해(桑田碧海)의 감이깁헛다 그러나 이십사일밤을 마즈막으로 호남일대는날이맑거감에따라 물은대개 찌엿스나연선일대의 재해민은 침수중에보다도리혀 물이 찌인후에어데서잡자며 무엇을 먹고살가 가큰문제이다

먹고살가

전남북지방의옥야를흐르는영산강과금강은그개수공사가불충분하기때문에수해는매년잇서 오든중금년은더심하야변변치못한가장즙불이나마 다일어버린 그들은 날이밝어가고 물이찌어집에 조차 물에떠나가고쓸어진 녯집터에가서혹시나남은것이잇는가하고 창황하게 눈물의자최를찻고잇는광경은 참아볼수업는 정상이엇다 전남북의 수천에들어 찻는들은 대개다찌이기는 하엿스나 류실매몰 된전답은말할 것도업거니와 모심은후에 잠아나는벼에는 진흙이 잔득부텃든테 이제부터 다시가는비(細雨)가내리티어 이것을 싯처버리지안코 집을일허버린 전남북량도의 리재민은 아주전멸으면 이지방비농가는 아주전멸이되고만다는것을 농부들은 말하고잇다 각지의 재민는 학교 농장등지에 수용하고 각신문사 구호반과 관청에서 밥을지어먹이며 쌀을배급하나 이것만을가지고 그들을계속적으로 구원할 수는 업슬것이다 조금이나마준비하엿든 량식과옷을 일허버린 전남북량도의 리재민이 오천재민에게는지금와 가튼 소극적구제책으로부터 한거름더나아가 그들에게 살길을 열어줄 구체적구제사업이 필요할것이다

江景災民三百에
廿五日부터給食
本社救護班의活動

【江景】 이십삼일이래홍수로써 파유에휩쓸린 강경시가는 큰허와가티 황랑처참한중에 잇든바집을일코 밥이업난 리재민삼천사백여명은 먹을것을 일나는소리가 하늘에사모치고 잇는바본사구호반는 만동녀학교(萬東女學校)에수용되어잇난 리재민 삼백여명에게 지난이십오일부터 주먹밥을지어 논아주어스며 이에응원하난 엡윗청년회와 황산양우회(黃山養友會) 원른산군청원(論山郡廳員)들은아침오전네시부터 밤열시까지 불면불휴의 노력을하고 잇섯다한다

減水中錦江
人畜漂流
구제책업서

각각으로 감하하는 금강의탁류에는수업시떠내려오는집체에서 사람과 소, 도야지들이 화올러가는중인데 너무도 급류가되야인축의 구출은 풍연무망하야처절참절한 상태이다 강경시내의리재민 수용소에서난 이십오일점심까지를 주고 각각집으로돌려보내게되엿다는데 가옥이 류실된리재민에 한하야 읍사무소구내에서당분수용한다고한다

◎婦人네、學生、勞働者、農民들의新聞! 內外時事、政治、經濟、產業、文藝 純朝鮮文 週刊新聞 서울시보 第八號나왓소(每週土曜發行) 定價 一部五錢 一月十五錢 半年八十錢 一年一圓六十錢 (社友와支社大募集) 京城安國洞一三〇 徐晶時報社 振替京城一八三三 電話(光)二五五九

京城府授恩洞九二 產婦人科 小兒科 內科 進誠堂醫院 女医 鄭子英 電話光一五一二

白菜大根 品質保證 (品名) (一袋) (一合) (一升) 京城白菜 五錢 廿六錢 二圓十錢 芝罘白菜 十錢 一圓 八圓 京城大根 五錢 三十錢 二圓二十錢 宮重大根 五錢 十六錢 一圓四十錢 (原產地直輸入) 水原驛前 八山農園 電話水原二三三 振替京城一七六四〇番

研究社 英語通信講座 會費每月壹圓 至今이獨學의最適季 英語가現代의重要資本임은玆에贅言할것업시諸君의熟知한바 나그러고 이獨學은至極簡單,明瞭,英語界의重鎭研究社中心事業인本講座에入會하라 A·B·C의讀法,書法,부터中等卒業의實力까지는僅少한時間과學費다 七月의朝涼時야말노年中가장能率이昂進한絕好의씨—즌決心斷行을立伏하노라。 夏季新學期 會員大歡迎 ●別冊九大附錄●懸賞●全免附! 內容見本進呈 (英文書로申込하시요) 東京麴町富士見町 研究社通信學部 (振替東京三〇八五一)

朝鮮總督府遞信局後援 △朝鮮 本社에서 本府後援下에奉祝事業으로 全鮮에서無漏頒布케되엿사오니 皇太子殿下御降誕奉祝記念鍾頒布所募集 ◎時計 一郡一個所에限함 大型 高五寸 直徑十寸 中型 高五寸 直徑三寸 小型 高三寸 直徑二寸 ◎豫約頒布方法 △特製品은一個十圓式 一、豫約申込에依하야頒布 二、締切七月三十日 布하고運賃申込者負擔 現品은申込受付順으로發送함 紀念鍾頒布所 京城府西大門町一丁目一七四 朝鮮振興社 電話光化門一五四一番·振替口座京城九〇九七番

雨衣 수장옷 雨衣雨覆 防水布一切 如何한多量의注文에도應함 商店配達自轉車用及作業用 遠用 鮮八一尺八寸一圓二十錢부터 學生用 一尺八寸 紳士用 레인코ー트 七圓부터 京城光熙門外新堂里 朝鮮防水布製造所 電話本局二〇七八番 振替京城五三二一番 市內는電話하시면곳配達하옵고 地方은代金引換으로發送합니다 (定價表進呈)

恩給 送金立替 京城笠井町二〇 富國屋企業社

○感 そのまゝ サクラ ノキスーキッラ 防毒에産制 日本ハナキゴム株式會社

七月二十八日밤부터 普通料金 連日連夜滿員御禮 劇團黃金座 納涼大公演 忠實한래바토리와名카스트 豫告 李圭喜作 悲劇 汝矣島 全一幕 李圭喜作 洋劇 放浪의鳥 全一幕 文藝部編 歷史劇 장가들기실혀 近近中 現代劇 演劇市場 四年만에復活 時代劇 林巨正傳 裁判劇 法廷에서 現代劇 그가狂人이되기까지 仁寺洞 朝鮮劇場 電光三六一

咸南簡易校 廿三校全部認可

【咸興】 함남도에 간이학교(簡易學校)삼십이개교를설치할 예정인데 수회에 궁하여인가가 나리어뒤에일교만남엇든바지난 이십삼일 안변군 고산공보교부설위북간이학교(新北簡易學校)가 되여 금번 사월칠일부터ー 개월동안에 삼십이교가 전부인가되엿다고한다

朝鮮人共榮會 奉天에서組織

【奉天】 생활향상(生活向上)과 친목을도모하며상부사조(相扶相助)를목적하고 봉천부속지(附屬地)재류동포들은 어떠한 단체를 조직하기위하야 오래전부터 준비를거듭하여오던바 지난 이십이일오후일시에 만철사원구락부에서 조선인공영회(朝鮮人共榮會)창립총회를 이백여명의 회집으로개최케되엇는바 준비위원 리헌(李憲)씨의 사회로서 경과보고와 강령선언 규약통과등을 진행한후 유지수씨의의미 김흔 축사가잇슨후 아래와가티 임원을 선거하야 동삼시에산회하엿다한다

▲會長 羅景錫▲副會長 李康順▲總務 金昌根▲庶務部長 李憲▲敎養部長未詳、▲顧問部長 金永進、▲貯蓄部長 林成淳

綱領

一、朝鮮人의團結을期하라

一、勤儉貯蓄과親睦을期함

十八歲少年에게 死刑을言渡
強盜、殺人、放火犯

【平壤】 어려서부모를떠이고 속부의집에서 가정적 애정을모르는 불우한환경속에서 자라나 십삼세때부터 이곳저곳으로 고용사리를하는동안에 술과녀자를 친하여 유흥비에궁하게되여 지난사월 십일일새벽에 건부터 아는 김석길(金錫吉)의집에 침입하여 남자업시자고잇는 김석길의안해 리득실(李得實)과 장녀(長女)춘자(春子)(一〇)를쇠방멩이로 살해한후 현금칠원오십전을 강탈하고 다시범행을감추기위하야 방화까지 햇든순천군 순천면 관하리(順川郡順川面館下里)자전거수선직공양병일(梁炳日)(一八)에관한 강도살인、방화사건은평양지방법원소림재판장으로부터검사의구형대로이십륙일사형을언도하엿다한다

珠山面內에 赤痢患者續出 十名收容治療

【保寧】 충남보령군주산면창암리(珠山面倉岩里)에는근일에 「아메바」적리(赤痢)병이 발생하여 지난이십륙일까지의 조사한바에의하면 환자백상긔(白相基)와장남찬흠(張贊欽)(六)과 김원제(金元濟)의이녀동팔(東八)(一)의 팔명을밤음 본면야룡리(野龍里)피병사에 수용시키고 치료중이라는데 일반은 시긔가 시긔인만큼 주의함이 조켓다고한다

水越堤防決潰 丹美平野水國化

【安邊】 외성군단북면(丹北)에잇는 수월제방(水越堤防)은 남조선에서 유일한 곡창인단미(丹美)평야의 생명제방으로서 수년래 홍수로절괴된곳이 불소하여 이를보수코저 물원간진정위원을 파견하야 당국을려방한후 공사의긔성을 촉망하든중지 [illegible]로 장야창일되여 전괴제방은 전여결괴되엿는데 복사된 면적과 침수된전답의 피해용황은 계속하는호우로 아즉것 불명중이나일반농작의 피해가 막대하리라한다

金川에서 裁縫講習會 本報支局後援

【金川】 황해도금천읍 금천부인회(金川婦人會)에서는정거ー재봉회사정선공양장(ー)선생을고빙하야 조선、동아、조선중앙삼지국후원하에 七월二十八일부터 팔월이십일까지 오일간강습회를개최하리라는데 일반은만히 참가하여주기를바란다하며장소 과목、신입장소는다음과갓다한다

一、場所 金川禮拜堂

一、科目 男女兒童服 學生服 와이샤쓰洋服 정거ー크라프트 등

一、申請場所 정거ー會社金川分店

參加廿五팀의 織湖蹴球大會 優勝은南大門自働車學校

【始興】 영등포제유회주최와 본사시흥지국후원의 제일회 긔호축구대회는 긔보와가티 지난이십일 이양일과 이십사일에 영등포맥주회사 부지에서 대회장남정채(南廷彩)씨의 사회로 개최되엿는대 금번참가단체는 아래와가티다하며 결승전에 이르러 돈암리삼선(敦岩里三仙)팀과 남대문자동차학교(南大門自働車學校)의맹렬한접전으로 우승의 월계관은 사대령으로 남대문자동차학교에돌아가고다한다

▲南大門自働車學校▲纖道▲戰勝▲飛虎團▲CB團▲元町三戊辰A▲同B▲元町四▲桃花洞四恩▲新孔德里▲鷺梁津A▲同B▲永登浦體育▲永登浦新村A▲同B▲堂山里▲鷺梁津龍男▲砂村▲阿峴▲青光▲安養▲敦岩里三仙▲青葉町新活▲楊坪▲飛行

(사진은 동대회우승긔수여식 광경)

讀者慰安映畵 本報安岳支局

【安岳】 본보안악지국에서는 독자를 위하여「꽃군데로」(花君데로)와「나아가자 오림픽대회」라는이 대명편의 발성판으로 안악태평극장(太平劇場)에서 독자위안 영화대회를 지난이십이일에 개최하여 대성황리에 마치엿다한다

地方人事

▲李昶雨氏(東亞日報江景支局長)二十五日 午後五時遵內顧

▲韓榮烈氏(群仙漁業組合理事)新任人事次本報群仙支局來訪

安岳 安岳少年斥候隊實演劇

△時日 七月三十日(月曜日)午後八時半

△場所 安岳太平劇場

◇主催 安岳少年斥候隊

◇後援 中央、東亞、朝鮮三支局 黃海印刷所

安邊 第二回 國島探勝團

△時日 七月廿九日午前八時四分安邊驛發

△集合場所 安邊驛廣場

△會費 壹圓五拾錢也

◇主催 安邊驛 朝鮮日報社安邊支局

安東縣 朝、滿男女懸賞雄辯大會

△時日 八月一、二、三日午後七時半

△演士申請 七月廿九日까지(演題原稿要必添付)

◇主催 安東朝鮮人青年會文藝部

◇後援 安東縣朝鮮文新聞記者團

安邊 歐風刺繡講習會

△講習期間 自七月廿八日至八月一日

△場所 本報安邊支局

◇主催 朝鮮日報社安邊支局

今夜 廿八日 學生模擬裁判

午後八時三十分부터 白善行記念舘에서

◇主催 中大平南學友會

◇後援 本報平壤支局

林巨正傳 (516)

洪碧初 作 安碩柱 畵

결의(三의十五)

서림이는 여러두령이 알어듯도록 말하느라고 말을 길게 늘어노핫스나 말의 요지(要旨)는 불과 한두마디로 다 할수잇섯스니 칠장사가는것은 파의하고 한시라도 밧비 회정할 준비를 차리자는것이엇다 언변조흔 서림이가 리유닷지안는말도 리유닷게할수잇거든 허물며 리유가 서는말이랴 부처님을 새로 뫼시면 가근방에서 구경군이 만히올 것이고 사람이 만히모히면그 중에 눈치빠른사람도 터러잇슬것이라 여럿이 몰려갓다가 중들이 탈로되면 섣불 당장은 무사할지라도 반듯이 뒤에 탈이나서 련락 혐의로 중들이 경을 치고 시주관계로 부처님까지 욕을 넘어서 일껀 새로뫼신 부처님을 관령으로 업새게되지 말란법이 업슬것이어 칠장사가는것을 파의하자는 서림이의말의 리유가 서고 안성소문이 퍼지는날이면 여기서 서울가기도 어렵고 서울서 청석골가기도 어려울것이라 안성군수의 보장이서울올라가기전에 서울을지나가지는 못하더라도 적어도 서울관문이 각처에돌기전에청석골을 들어가야할것이다 한시라도 밧비 회정할준비를차리자는 서림의말의 리유가섯다 서림의말을 듯고 여러두령이 욕일생각 못하고 잠자코잇는중에 유복이가 꺽정이를 돌아보며 「칠장사를 다시 안가드래두 큰낭패될건 업지만 불상수공을 엇더케할테요」 하고 물어서 꺽정이가 「갓다줘야지」 하고 대답하니 서림이가 곳 뒤를 바더서 「이왕 준다구 말해 노흔것을 안줄수업스니까 사람시켜서 보내주는데 일마든 중에게 긔별해서 시주는 숨기두록 하게하우」 하고 말하니 꺽정이는 고개를 끄덕이엇다 결의가 파의되는데 심사가틀린 돌석이가 좌중을 향하야 「인제는 여긔서 터불일이 업지안소 지금 당장이라두 떠납시다」 말하고 막봉이를 가르치며 「저사람은 벼슬한냥반 타는 승교나 태울테요」 하고 목멤히 서림이를 보고 물엇다 「승교를 태워가지구 가다가 중노에서 들키면 낭패아니요」 「말은 못타니 승교안태우면 무엇 태우겟소」 「내가 상중하 세가지 계책을 생각한게잇스니 들어들 보구 의논해 작정하시우」 하고 서림이가 여러두령을 한번쭉 돌라본뒤에 「상책은 상해를하나 꾸미는 것이니 길두령을 송장대신 상여속에 눕히구 우리가 상두군두 되구 상주도 되구 복인(服人)두 되구 또 지관두되면 일행이 다한께 갈수잇소」 하고 말하니 우선 꺽정이가 고개를 외치며 「승교탄사람은 들켜두 상여에 담은사람은 들키지안소 그 남아 하루길이나가는데 몰으지만 몃칠갈길에 숙소하는데서 들키기가 첩경 쉬울것갓소」 탈을 잡아서 말하고 그다음에 오수가 빈정대는말씨로 「멀정하게 산사람을 왜 송장을 만들어 별둥의피두 다 만큰」 하고 입을 빗죽거렷다 서림이가 결영해서 말해달라는 눈치로 꺽정이를 바라보는데 꺽정이가 「또 두가지계책은 무어요」 하고 서림이의 중책과 하책을 물엇다 「우리는 각인각색으로 꾸며가지구 뿔뿔이 허러저서 먼저 들가구 길두령은 여긔서 잘 피신해가며 치료해가지구 나중오게하는것이 중책이구 우리갈때 길두령을 타향에서 병든사람이 고향으로 가는것처럼하구 아주 들어내노코 승교바탕에 태워가지구가는것이 하책이요 중책은 우리일행이 다한께 못가는것이 험이나 우리들만은 엇더케든지 괴찰을 모면하구 갈수잇지만 하책은 길두령을 포교손에 뺏길념려가만쏘」 서림이의말이 끗나자 이때것 누어잇든 막봉이가 우반몸을 닐으키고 「나를 물건처럼 뺏길념려한다들것두업구 송장가티 상여에 담을것두업소 나만 여긔 떨어저잇다가 나중에 갈서다」 하고 목멘소리개말하얏다

淋病의 決定的新療法 局所銀劑의大發見

新發賣 普及品 急性用・慢性用・婦人用 一圓九〇

從來의治淋劑에서求키難한 '治療經過의早期良轉並治療期間의短縮'을特徵으로하고 뿐더러使用이簡易便利한試驗에더낫게하기爲하야特히低廉한普及品을提供해서 本劑의性能效果의眞價認識에提供함。

全世界가熱望하는深遠性・이히지오ー己合製銀의完成에成功한前東京吉原遊廓吉原病院長佐藤榮先生의世界的榮譽

무엇을가지고決定的療法이라하는가 獨逸碩學스타인博士、와렌친博士는그論文中「淋疾은內服藥만으로全治할수업는것이다」라고 斷言하고、다시臨床家는 「適當한銀劑의 局所療法으로만 其目的을 達할수잇다」 라고極說하다。 果然最近細菌學의急速한進步는바로特効藥인것가티傳統的迷信的으로稱用되여온白檀油、발삼類乃至자로ー루、헬미돌等을原料로한各種內服藥이何等殺菌力이업고 利尿疼痛緩和及多少의收斂作用이有할뿐인事實을立證해서學界의歸趨가오로지局所療法으로統一된까닭이오。

그러면適當한銀劑라함은무엇인가 第一에殺菌力이强烈할것。第二에深達力이强하고粘膜組織及腺內의最深部病巢에도殺菌이有할것。第三은消炎鎭痛의効果가敏速할것。그러나이것은理想이고今日까지 그러한條件을具備한局所藥은醫界의熱望과諸學者의研究도不拘하고여지것出現을보지못하엿든것이다。

醫界의熱望은마츰내達成되엿다 前東京吉原遊廓吉原病院長 佐藤榮氏는 其在任十數年間、一意專心理想的局所新藥發見에努力하시어、온갓實驗과慘憺한研究와苦心한結果、이제는醫界多年渴望의 焦點이던『부라온銀ケンゴール』 發見者로서 世界的榮譽를차지하시게된것이오。이야말로以上條件을具備한 理想的新藥으로、淋疾의決定的療法인局所療法은本劑가비로소効果를奏하게되된것이오。

治淋界의革新時代가襲來 治淋劑라고하면곳內服藥을連想하는만큼從來의 淋疾治療는內服藥을重視하며、一般에稱用되여섯다。그러나精密한細菌學的實驗의結果現在에는、從來期待햇든効果는거의 마마한程度의利尿、疼痛緩和及幾分의收斂作用을認定하는外最重大한殺菌力이殆無라는說이專門家는勿論、臨床醫家는다確認하는바이다。內服治療에길이마힌現代治療界는거이注射萬能時代를出現한觀이잇스나淋疾治療의期待에反해서或一定한定狀의境遇所謂揭護腺炎、副睾丸炎等併發症에는効果잇스나前部尿道炎의境遇는거이보잘것업는現狀이다。

權威잇는局部療法이더욱顯著 이마마한狀態에잇서諸種療法이講究되는結果、獨逸스타인博士와렌찐博士의學說、東京醫專教授上林豊明博士所說과가티『淋疾에는注射藥과內服藥等列擧하기밧분現狀이나、어느것이든今日의科學的程度로서는、局所療法이가장奏効顯著하다』라고結論에歸着한것이다。

最新의學說은如此立證합

獨逸슈타인발렌친博士의發表

獨逸의碩學스타인博士(Stein)발렌친博士(Valentine)는內服藥에關한論文中白檀油、발삼等의內服藥을連用하는患者의 尿中에는淋菌의繁殖을 防止할힘이업다」고斷言하고、다시現代臨床醫家는『에ー테르油、발삼劑에는殺菌力이皆無하고單히鎭痛、分泌物制限、利尿作用을가젓슴에不過한다』고極說하엿다、게다가腎臟胃腸障害를伴隨하며 또慢性移行의機會를주는內服藥其他에失望한 現代醫學界에서淋疾은適切한局所銀劑에依한 治癒率이가장良好하다고하게되엿다。即가장合理的인局所銀劑는殺菌力이强하고、尿道內에잇서蛋白과結合하야 効力을減하는憂慮업고、그의奏効著明함은治療經過中의局處所見에徵하야明瞭히看取할수잇는바이다。

東京醫專泌尿科教室上林豊明博士發表

淋疾性尿道炎에는、特히前部尿道炎에는、內服療法은그다지重要한價値를갓지못햇고、그리고 內服劑로서마 淋疾의大部分을治癒할수잇는줄로생각하는이가만타。이는根本的으로큰誤解다。內服劑로서는局所에잇는淋菌을死滅함에는거의何等의影響이업다。따라서局所療法에代할만한資格은업다。主되는効果는患者의主觀的觀念에佚함이크니、即主觀的으로其苦痛을和하며甚한刺戟狀態를緩和하고、病든尿道粘膜의感受性을減少하며 注入療法을行함에容易케하고、또한좀더强한注入療法을行해도、內服療法과兼用하면患者로하야금이에잘참을수잇게하는點이其効果의主要點이요。故로內服劑의作用은아주間接的이라하겟다。

이로서볼지라도內服藥의主作用은利尿量을增加하고局所療法의刺戟을幾分緩和함에不過하는것나무葉或은茶의水分을多量飮用하야 利尿를盛케하는結果와略等한것이잇다。

淋病에局所銀劑는絕對的權威를有합

부라온銀ケンゴール(겐골)

▲本劑는現代醫學主張과合致하는 最合理的最理想的인局所新藥이다

▲本劑는男女局所患部의直接治療劑로서他의內服、洗滌、坐藥、挿入藥等의迂遠함에比하야 効果가極히迅速的確하고深部의病巢까지到達作用을하는深達力을有함

▲本劑는殺菌力이極히强烈해서〇、五乃至〇、八瓦(尿道粘膜에塗布하는程度)의極少量으로서、使用每日一回에 그効果가뚜렷이뵈이고洗滌藥等과如한藥液과共히淋菌을 後部에送入하는念慮가업고、따라서揷護腺炎睾丸炎等을併發함과如한恐怖는絕對로업고、도리여此等을豫防할수잇는作用은가장本劑의實證을博得하는바이다。

本劑는性病豫防으로使用하여도또絕對權威

오히려本劑는性病豫防으로서 使用하여도、前記와가튼殺菌力이强烈하야비록事後數時間後에使用하야도 其作用에잇서는絕對를期得할것이다。

價錢 (藥劑其他附屬品 號品에는カプセ하야付하엿음)

二〇瓦入(約十四日分) 三圓八十錢

五〇瓦入(約三十五日分) 七圓

八〇瓦入(約五十七日分) 十[illegible]

送料 [illegible]

權威잇는博士가 淋疾患者의왈아必要한自宅治法、日常生活法의手當、知識、養生法等을親切히解說한 「淋疾と其治療法」 及其他患者에有益한冊子를無代進呈하니至急書籍로直接本藥元에申込하시압。

東京市芝區三田通新町十三番地 電話三田(一六八五)(一六八六) 振替東京二一九四三番 私書函三田局第十五號 日東製藥合名會社

取扱所 京城 新井藥房 京城 木村藥房 釜山 大島商會

右外에主婦之友社、講談社、新潮社、婦女界社、文藝春秋社、實業之日本社、日本通俗醫學社、健康時代社等의各代理部及全國有名藥店에서販賣함

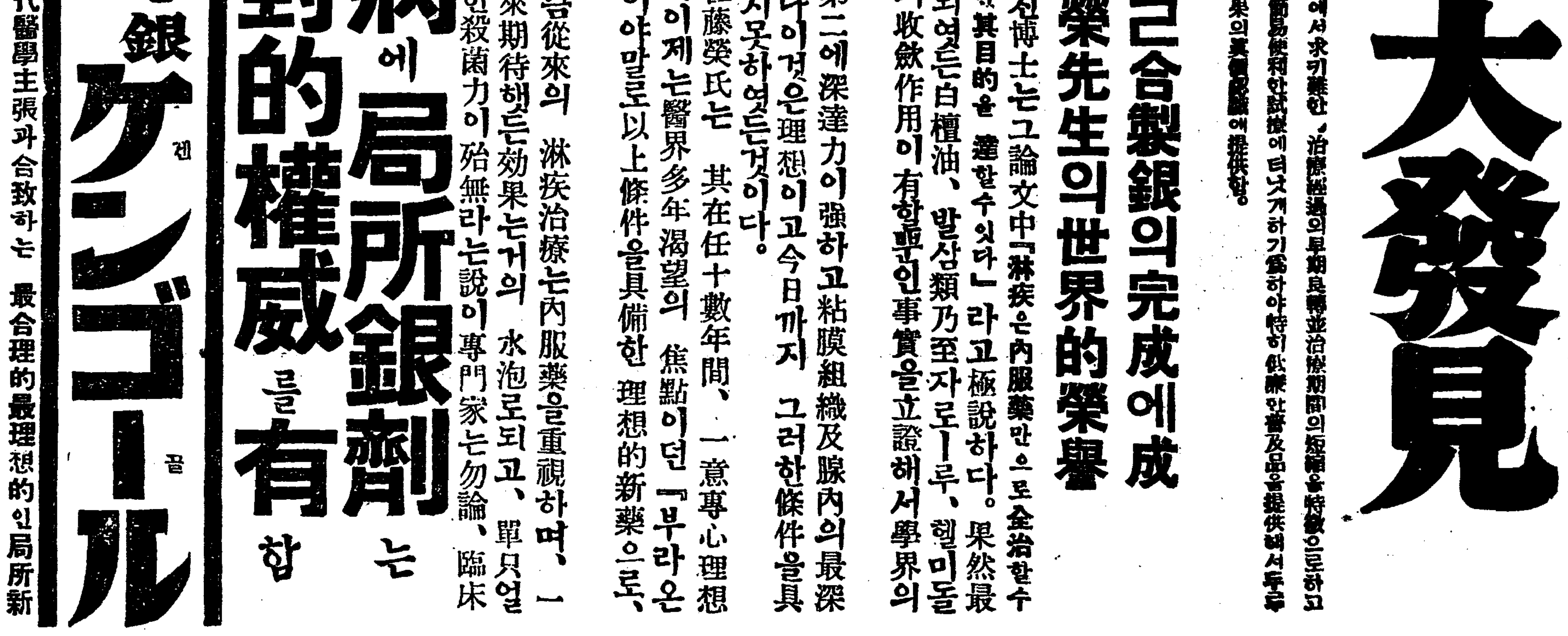

斯界의權威 皮膚病良藥 テーム水(데ー무)

皮膚病良藥데ー무水가皮膚疾患에가장適當한藥이라는것은입의定評이잇는바입니다。때는바야흐로皮膚病의跋扈하는時節에데ー무水의愛用하심을勸함니다。

○殺菌作用 皮膚病으로큰질근질가려울거나、아푸거나한것은無數한菌虫이寄生繁殖하며蠢動하고잇는까닭입니다。菌虫은濕氣와땀을조와함으로、暑鬱한天候와人體의땀이한때는氣勢가조하서한목더가려워지는것입니다。데ー무水는人體皮膚에는조그만刺戟도업고安全無害하며더구나、適度의殺菌作用이잇스며、頑固한菌虫도殺滅됨으로가려움과아픈것이낫고、菌虫의殺滅과함께長久한皮膚病도정정나어갑니다。

○消毒作用 菌虫의繁殖하는患部에는毒素가發生해서、化膿해서곳들이흐르며皮膚가變質되거나해서그毒素가自然血液中에드러가全身의健康의障碍가생기는일이잇스나데ー무水의消毒作用은毒素를皮膚面에서分解消滅식히고毒을體內에合여들게하는염려는업습니다。

○收斂作用 데ー무水는그본바탕으로特異한收斂作用에依해서우에말한殺菌、消毒의各作用과서로應하며、特히人體性能의自然이가진微妙한疾病自癒作用의活潑敏速한機能의促進과두가지가서로어울려서皮膚病治療의目的을到達합니다。

特長 제리지도、아프지도안코、눈에드러남과、냄새도업고、드럽도안타고黴菌을죽이고、消毒되며、아픔과가려움이速히납니다。

主治効能 ○사면바리 ○음부습진 ○무좀 ○백낙 ○쇠버짐 ○피풍 ○두두레기 ○어루레기 ○태독 ○부스럼 ○가려운데 ○똥과肛門진무른데 ○몸에멘데 ○여드름 ○죽은께 ○진무른데 ○頑瘡 ○땀띠 옷올린데、벼룩、빈대、모기、毒虫의刺傷、皮膚漏等皮膚病一切

데ー무水藥價二十錢、三十錢、五十錢、一圓、二圓、送料內地六錢、全國到處藥店에서販賣함、萬一品切된時는代金을添하야發賣元에註文하시압、即時送藥함

模造品이만타 데ー무水라고指名하시오

發賣元 東京芝區田村町四丁目 電話芝一八七四 振替東京六〇〇〇番 東京藥院本店 / 大阪市赤十字病院前 電話天王寺三五五六番 振替大阪五〇八一八番 東京藥院支店

털나는藥 후미나인 五十錢 九十錢 一圓六十錢 三圓

田中醫學博士의創製藥으로毛根部의殺菌、興奮、强毛諸成의各作用을適度로주어서毛髮의發生을促進하며脫落及禿頭를防止합니다、모름지기毛의不足하고곤란을시는분은試用하시라

●詳細說明書는 東京藥院에申込하시는대로送呈함

夏 健康의 危機에 備하라

完全酵母劑

エビオス錠 (에비오스)

馬越藥學博士指導・橋谷農學博士監製

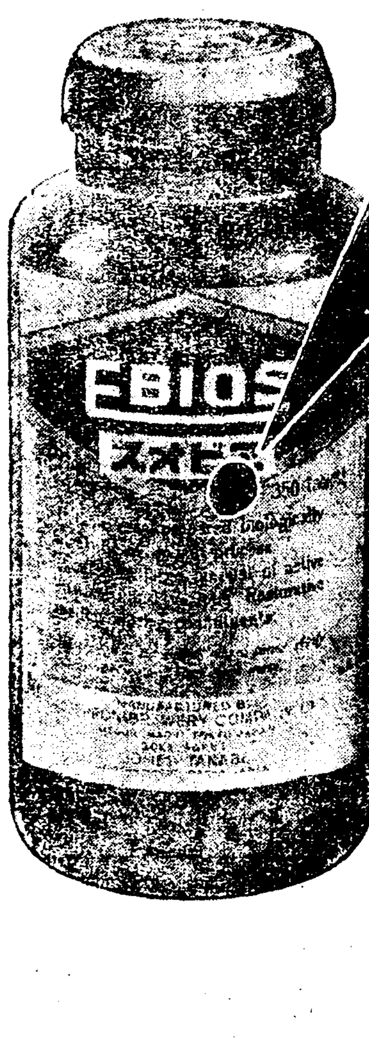

一家에 一瓶!

健康하고 明朗하기 爲하야 꼭 一瓶을 備置하시라。

胃腸强化…에

消化劑制酸劑를 主劑로 한 從來의 胃腸藥은 胃腸만 도올뿐으로 더이 것을 强化식히는 作用은 업소

[胃] 腸病者의 大部分은 胃腸 그것이 弱한 結果、消化가 不良하다든가 便秘된다든가、腸이 붓는다든지하는 故障을 治療한다하드라도、健康까지 回復식히는것은 容易치안소。特히 夏季는 더위로 冷物을 過食하는 機會가 甚히 만흠으로、胃腸의 粘膜細胞는 一層 그 機能을 弱하게하야 消化力衰退、食慾不振이 되오。如何히 하드라도 胃腸機能부터 强化식히는것이 根本策으로 그 目的에는 エビオス錠이 最適하오。

エビオス錠은 胃腸을 튼튼히하고 그 機能을 正調、活潑、食慾增進、消化吸收力을 昂進식이요。그 代用은 エビオス錠에 豊富히 含有한 비타민B 二十數種의 活性酵素、구리고 기난等의 綜合作用에 依한것임으로 胃腸은 漸漸 튼튼히 되고、正常한 機能을 遺憾업시 發揮하게되오。

[胃] 腸의 强化에 따라、日常食物의 攝取量이 만케되는 同時에 그 榮養價를 充分히 살유게되오。잘먹고、잘 消化하고、잘 吸收되면 健康은 增進되는것이 當然한일이요。

胃腸病、消化不良、急性慢性胃腸加答兒、胃酸過多症、綠便、便秘、腸內異常醱酵……等

發育增進…에

圓滿한 發育成長을 시키자면 榮養分을 綜合하야 過不足이 업시 주지 아니하면 안됩니다

[잘] 먹는아해、飮食物에 好、不好를 가리지안는아해는、통통히 살이 찌어 學業의 成績도 大槪良好합니다。此等事實로 미러보드라도、잘 알수잇는바와가티、榮養素를 多量히 그리고 또한 一等榮養素뿐아니라 各種의 榮養素를 均等히 補給하는것이 發育成長에는 必要不可缺의 事입니다。此點에는 注意하는 어머니가 아해에게 每日 エビオス錠을 빠침업시 給與하는것도、エビオス錠이 胃腸을 튼튼히하며 그우에 發育成長에 업서서는 안될 비타민A、B、G、D、E 並 구리고ー겐 蛋白質、脂肪이며 造骨造血의 兩作用잇는 鐵、銅、칼슘、頭腦의 榮養素로서의 燐、酸鹽누크려인酸等을 豊富히 含有하고잇는 까닭입니다。

多種類의 榮養素가 튼튼한 胃腸에 依하야 充分히 吸收된때에는 單一한 榮養劑보다 好結果를 發揮케됨은 그리 想像하기에 려운배가 안입니다。

姙婦가 服用하면 胎兒의 發育을 뭇도드며、姙娠、脚氣를 豫防治療할수잇스며 同時에 母乳의 分泌을 順調롭게하야 乳質를 改良합니다。

發育不全、腺病質、虛弱、榮養不良、產前產後、乳兒脚氣、各種脚氣‥等

結核療養…에

新鮮한 空氣 太陽 그우에 榮養療法 이 세가지만은 結核療養의 本道요

[夏] 節이 結核療養者의 危機라고 함은 第一 重要한 榮養分을 充分히 밧지못하기때문이오 더위로 因하야 食慾은 不振하고、消化吸收는 衰弱함에따라 榮養의 消耗는 甚하여지는 한편임으로 그저 衰弱하기쉬운 體力、抵抗力은 減衰의 一路를 것는수밧게는 업습니다。이러한때에、或人은 肉汁이 조타、肝油가 조타고 말하나、이것은 單只 榮養劑 그것만에 對한 이야기며、어떠한 榮養素、滋養物도 胃腸의 消化、吸收의 能力이 업스면 體內에 吸收、化合되지못하고、그대로 排泄되는 것입니다。그뿐아니라 衰弱하기쉬운 胃腸을 一層 酷使한다는 惡結果를 齎來합니다。何如튼 消化、吸收、榮養、治療의 綜合作用이 잇는 エビオス錠에 依하야 胃腸機能에서 正調、活潑하며、食慾을 振起하야 消化、吸收、同化의 作用을 돕히고、同時에 多量의 榮養素를 補給함에 注意하지 안으면 안됩니다。

[食] 慾이 增進되며、消化吸收가 놉허지면 攝取食物의 榮養分을 充分히 吸收함으로 體重은 增加하며、健康은 漸次로 增進하야 抵抗力 抗病力이 養成되여서 이 健康의 危機라도 훌융히 突破할수잇슴이 期待되겟지요

肺、肋膜의 食慾不振、病後衰弱、貧血……等

說明書進呈

大阪市東區道修町 田邊五兵衛商店으로 申込하시오 無代로 進呈합니다

잘듯는…

헤ー페劑는 醱酵性…

비ー루 酵母로

헤ー페劑의 效力은 한길로 그 活性酵素力과 비타민B 含有量의 多寡에 依하야 決定되오。日本藥局處方에도 『藥用酵母는 비ー루 酵母로서 醱酵力잇는것』을 斷然規定하여잇음도 實로 그런 理由요。그런대 市販酵母劑로 이 點을 堂堂히 聲明할것이 果然잇을가。エビオス錠은 新鮮한 비ー루酵母를 特許의 低溫乾燥法으로 製劑化한 完全酵母劑로서 비타민B量의 豊富한 點에 잇서、活性酵素力의 多種類、强力인 點에 잇서서 斯界에 完全酵母劑를 誇張할수잇는것이요。

アサヒ・エビス・サッポロ・ユニオンビール釀造元

大日本麥酒株式會社製造

藥價低廉

一ヶ月量	二圓
七〇錠	五十錢
一〇〇〇錠	五圓五十錢
(大粒) 五〇錠	七十錢
一〇〇錠	一圓三十錢
五〇〇錠	五圓五十錢

(全國藥店에잇슴)

販賣元 株式會社 田邊五兵衛商店 大阪市東區道修町

株式會社 田邊元三郎商店 東京市日本橋區本町

BB 666